

Colegio Oficial de Aparejadores y Arquitectos Técnicos de Salamanca

De conformidad con las Normas Estatutarias del Colegio Oficial de Aparejadores y Arquitectos Técnicos de Salamanca, se presenta la Memoria de actividades desarrolladas por el Colegio a lo largo del año 2010, que tiene por objeto reflejar la labor realizada y mostrar la gestión y evolución de la actividad profesional de los Colegiados en el ámbito de nuestra demarcación colegial.

Al igual que en el año 2009, cabe destacar que durante el año 2010, gran parte de la información ha estado centralizada en la Directiva de Servicios y su desarrollo con la Ley sobre libre acceso a las actividades de servicios y su ejercicio, continuándose con la automatización de procesos para la implantación de la ventanilla única, siendo la información sobre las actuaciones profesionales de los Arquitectos Técnicos e Ingenieros de Edificación a la luz de la Ley de Colegios Profesionales (modificada por la Ley 25/2009, de 22 de diciembre, de modificación de diversas Leyes para su adaptación a la Ley sobre el libre acceso a las actividades de servicios y su ejercicio "Ómnibus") y del RD 1.000/2010 sobre visado colegial obligatorio, uno de los aspectos que más atención han requerido conjuntamente con la adaptación de las titulaciones españolas al Espacio Europeo de Educación Superior y el Grado de Ingeniería de Edificación.

Otros de los aspectos importantes en la gestión colegial, ha sido la aprobación por la Junta General de Colegiados de la creación de la Sociedad, "Agencia para el Desarrollo Tecnológico y Calidad de la Construcción S.L." la puesta en marcha de la nueva Web y la adaptación a Ley de Colegios Profesionales y el R.D. 1000/2010, mediante los protocolos de cooperación intercolegial, nuevos impresos y el estudio de nuevos costes de tramitación.

En relación con la cuenta de resultados y liquidación del presupuesto, se cierra el año con una reducción del gasto del 28,91% respecto del año 2009; y una reducción de ingresos del 10,32% respecto del año 2009.

Por último destacar el curso sobre la aplicación del RD 105/2008 sobre la producción y gestión de los residuos de demolición y construcción; la conferencia sobre patología de la edificación y los cursos organizados en colaboración con otras entidades, como el curso de certificación energética de edificios y las jornadas técnicas de protección contra incendios.

Órganos de Gobierno.

Actividades.

Censo Colegial.

Registro. Visados. Gestión económica del visado.

Gestión de Mutuas. Gestión de Archivo.

Información y comunicación.

Datos económicos.

Junta General de Colegiados

Constituida por los Arquitectos Técnicos que se encuentran en pleno uso de sus derechos como Colegiados en el Colegio Oficial de Aparejadores y Arquitectos Técnicos de Salamanca

Durante el año 2010, se convocaron dos Juntas Generales Ordinarias y tres Juntas Generales Extraordinarias.

- Junta General Ordinaria, celebrada el 22 de junio de 2010, en la que se adoptaron entre otros los siguientes acuerdos: aprobación del Acta de la Junta General de Colegiados celebrada el 21 de diciembre de 2009; aprobación de la Memoria del año 2009; aprobación de la Liquidación del presupuesto del ejercicio 2009 y aprobación de la creación de la Sociedad Mercantil "Agencia para el Desarrollo Tecnológico y Calidad de la Construcción S.L."
- Junta General Extraordinaria de Colegiados celebrada el día 29 de julio de 2010 para la aprobación de los Estatutos de la Sociedad Mercantil de responsabilidad Limitada, "Agencia para el Desarrollo Tecnológico y Calidad de la Construcción S.L." aprobada por la Junta General de Colegiados en reunión celebrada el 22 de junio de 2010
- Junta General Extraordinaria de Colegiados celebrada el día 30 de septiembre de 2010, en la que se informó de la entrada en vigor del RD 1000/2010 sobre visado colegial obligatorio y se debatió sobre las gestiones a realizar por el colegio para el estudio del nuevo sistema de cuotas por tramitación y del protocolo intercolegial.
- Junta General Extraordinaria celebrada el día 2 de noviembre de 2010, convocada para la aprobación del acta de la Junta General Extraordinaria celebrada el día 29 de julio de 2010 en la que se aprobaron los Estatutos de la Sociedad Mercantil "Agencia para el Desarrollo Tecnológico y Calidad de la Construcción S.L."
- Junta General de Colegiados celebrada el día 22 de diciembre de 2010, en la que se aprobaron, el Acta de la Junta General Ordinaria celebrada el 22 de junio de 2010; Acta de la Junta General Extraordinaria celebrada el día 2 de noviembre de 2010; el presupuesto para el ejercicio económico del año 2010 y la modificación del Reglamento de Registro Colegial de Sociedades Profesionales del Colegio Oficial de Aparejadores y Arquitectos Técnicos de Salamanca para su adaptación a la Resolución del Consejo de la Comisión Nacional de Competencia de 28 de Julio de 2010.

Junta de Gobierno

Durante el año 2010, la Junta de Gobierno por convocatoria cursada al efecto se reunió en trece ocasiones, para estudiar y deliberar sobre los temas de dirección, administración y gobierno, necesarios para conseguir los fines del Colegio, que posteriormente se trasladan a la Junta General de Colegiados, sin perjuicio de las atribuciones establecidas en nuestros Estatutos a la misma.

Se ha mantenido el esfuerzo realizado en años pasados con una presencia activa del Colegio de Salamanca en las instituciones de nuestra organización profesional y se mantiene el nivel de relación alcanzado con organismos e instituciones de nuestro ámbito local, dando cuenta de todo ello en las Juntas Generales de Colegiados.

Destacar las comisiones organizadas entre los miembros de la Junta de Gobierno para el estudio de la nueva tabla de costes de tramitación para su aprobación por la Junta General de Colegiados; y para las gestiones relacionadas con el personal a cargo del Colegio y la puesta en marcha de la nueva Web Colegial.

Miembros de la junta de Gobierno

Presidente: Melchor Izquierdo Matilla
Secretaria: Inmaculada Paniagua Ramos
Tesorero: José Antonio Sánchez Gil
Contador: José Luís Castaño Sánchez
Vocales: D. Julián García González
D^a M^a Victoria Pérez González
D^a María Dorado Díaz
D^a Judit García Tejedor

Asamblea Territorial de PREMAAT

El día catorce de junio de 2010, por convocatoria cursada al efecto se celebró la Asamblea Territorial de Mutualistas de Premaat, de la Demarcación Territorial de Salamanca. La Asamblea Territorial de Mutualistas, es el órgano deliberante e informativo y cauce representativo que recogerá las propuestas que hayan de hacerse a la Asamblea General.

Asistieron un total de diez mutualistas entre los presentes y representados, que debatieron los puntos de la convocatoria de la Asamblea General Ordinaria de Premaat que se celebró en Madrid el día veinticinco de Junio de Junio de 2010

Actividades

Relación de actividades organizadas y/o que ha participado el Colegio en calidad de colaborador.

21 de enero: Jornada Técnica con BIOHAUS.

Fabricantes europeos de materiales para construcción sostenible. Ahorro energético; soluciones constructivas y la importancia de la hermetización en la construcción

4 de febrero: presentación de PROYECTA.

Presentación de programas de grado y postgrado impartidos por la Universidad Europea de Madrid

18 de febrero: Conferencia sobre patología de la edificación

Manuel Muñoz Hidalgo, experto en patología. Introducción a la patología, ventajas de del conocimiento de la patología de la edificación al proyectar y en las direcciones de obra.

4 de marzo: Jornada con FAGOR

Aspectos fundamentales del funcionamiento y diseño de instalaciones con calderas de biomasa

- 25 de marzo: Conferencia, "proporciones y cábalas sobre la fachada del estudio"
Pablo Andrés Bravo, Arquitecto autor del libro "Portae Ivicis, proporciones y cábalas sobre la fachada del estudio" mostró con otros ojos la portada universitaria.
- 13 de abril: Curso de orientación, empleo y creación de empresas.
Formación continua organizado con la Universidad de Salamanca a través del SOU (servicio de Orientación Universitaria)
- 18 de mayo: Jornada con Silensis
Soluciones cerámicas para el cumplimiento del CTE. Presentación de nuevas herramientas de diseño acústico y ejemplo práctico de utilización.
- 26-28 de mayo: Jornadas técnicas de protección contra incendios.
Protección pasiva, detección y autoprotección, extinción. APTB y Fundación Fuego
- 2 de junio: Jornada con JOSMAR Asesores y Consultores S.L.
La tecnología del poliuretano, sus diferentes sistemas, sostenibilidad, habitabilidad, aislamiento acústico y reacción al fuego.
- 4 de junio: San Juan de Ortega. Cena de Hermandad
Entrega de medallas por sus 25 años de colegiados a: D. José Antonio Sánchez Laso; D. Valeriano Herrero Martín; D. Manuel Sánchez Inestal.
- 19 al 29 de julio, 3-4 de agosto: Curso de certificación energética de edificios.
Ente Regional de la Energía de Castilla y León.
- 27-29 de noviembre: Curso, "Entender y aplicar el RD 105/2008 sobre la producción y gestión de los residuos de demolición y construcción"
Cecilia García Muñoz, Licenciada en Ciencias Ambientales; Master en verificación y consultoría medioambiental.
- 7 de octubre: Jornada con FenixLed
Soluciones de iluminación LED
- 18 de octubre: Jornada con SATECMA
Impermeabilizaciones; fachadas; humedades por capilaridad; tratamiento de hormigones y morteros
- 28 de octubre: Jornada con SIKA
Juntas, sótanos, fachadas y cubiertas.
- 2 de noviembre: Presentación curso pasarela Grado en Ingeniería de Edificación
Aulacinter. Universidad Camilo José Cela
- 29 de noviembre a 2 de diciembre: Curso de CYPECAD. Cálculo y proyecto de la estructura de un edificio de viviendas entre medianeras.

Censo colegial

Censo colegial a 31 de diciembre de 2010:

- Colegiados Residentes: 315
- Colegiados No Residentes: 18
- Sociedades Profesionales registradas: 3

Evolución del censo de Colegiados Residentes y No Residentes desde el año 2000.

Año	2000	2001	2002	2003	2004	2005	2006	2007	2008	2009	2010
Residentes	206	217	226	237	247	257	267	290	297	315	315
No Residentes	26	29	27	28	29	27	20	19	21	22	18
TOTAL	232	246	253	265	276	284	287	309	318	337	333

Registro general

Registro informático de la entrada y salida de cualquier documento en la Sede Colegial que durante el año 2010 ha alcanzado la cifra de 3.193 y 1.141 asientos respectivamente.

Su evolución desde el año 2010 ha sido la siguiente:

Ejercicio	2001	2002	2003	2004	2005	2006	2007	2008	2009	2010
Nº de registros de entrada	3.524	3.227	3.836	4.108	4.393	4.616	4.753	4.084	3.552	3.193
Nº de registros de salida	2.003	2.004	1.863	1.846	1.727	1.669	2.006	1.849	1.634	1.141

Visados

A 31 de Diciembre de 2010, el número de nuevos expedientes asciende a 2.336, que respecto al año 2009, supone un aumento de 12 nuevas notas de encargo intervenidas.

La distribución de los nuevos expedientes por tipo de intervención profesional ha sido el siguiente:

- En materia de seguridad y salud: 792
- Redacción de proyectos y/o proyectos + dirección de obra y similares: 246
- Dirección de ejecución de la obra: 750
- Legalizaciones: 24
- Gestión de residuos: 204
- Valoraciones y/o tasaciones: 41
- Informes, certificados y similares: 170
- Mediciones: 111

Evolución del número de nuevos expedientes tramitados

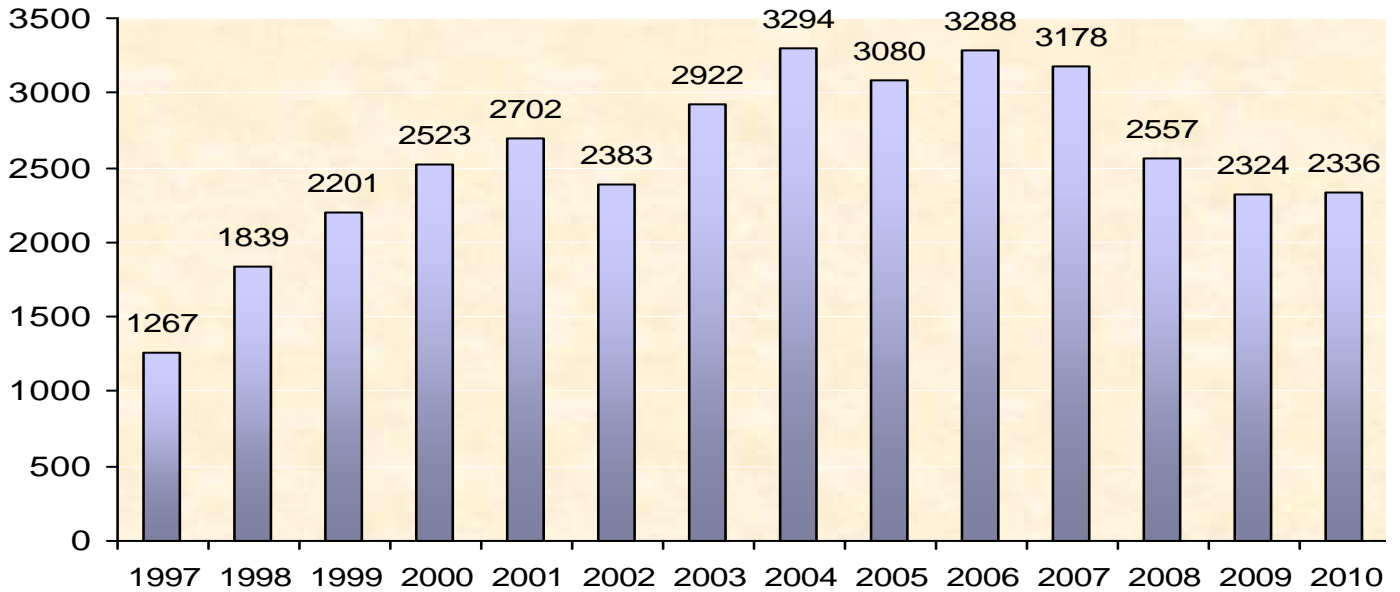

Evolución del volumen de obra nueva y de ampliación y/o reforma

En el siguiente gráfico puede observarse la evolución del volumen de obra de nueva edificación, (de todos los destinos, vivienda, naves, otras construcciones ...) y la obra de ampliación y reforma de edificación, según los tipos de obra señalados en las notas de encargo, sin incluir las reformas y/o acondicionamientos de local.

En porcentajes, el volumen de obra de ampliación y reforma ha aumentado en los años 2009 y 2010 respecto del volumen de obra total

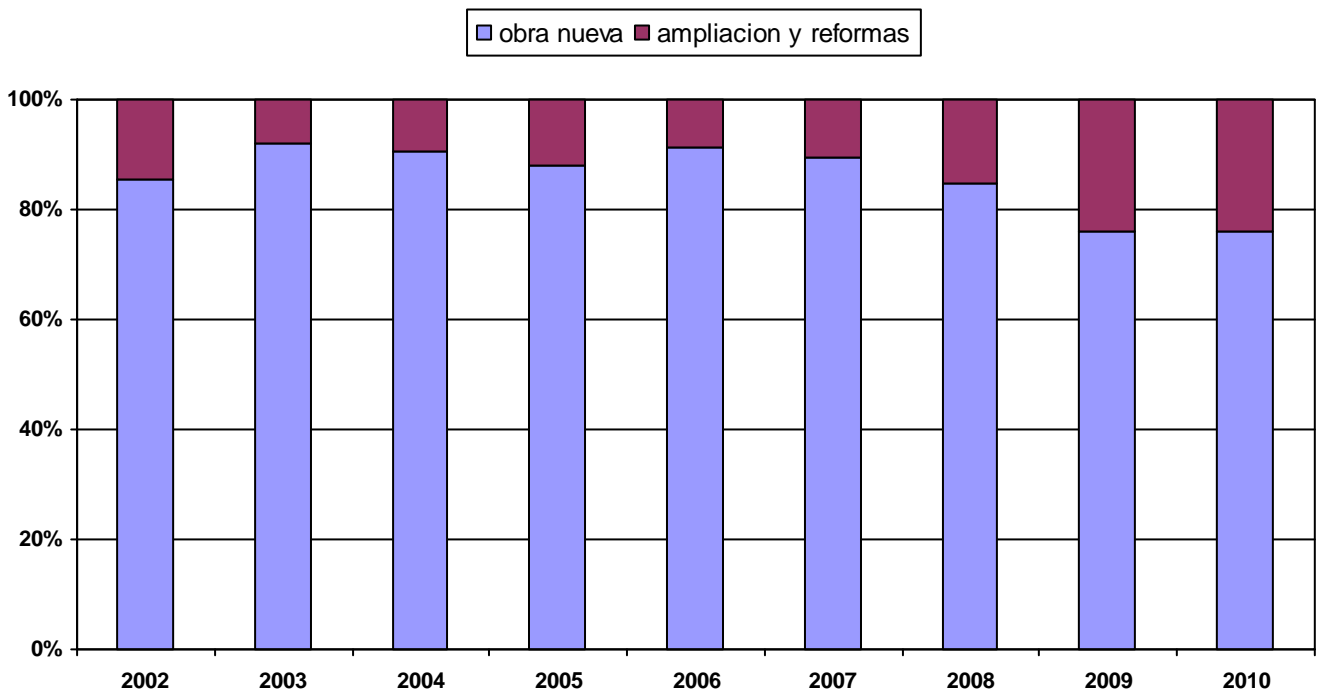

Evolución por tipo de intervención profesional

La evolución de los visados de nuevos expedientes, por tipo de intervención profesional más habituales

- 0.1 Redacción de Estudios de Seguridad y Salud
- 0.2 Redacción de Estudios Básicos de Seguridad y Salud
- 0.3 Coordinaciones de Seguridad y Salud en fase de ejecución
- 0.4 Encargo global: Redacción Estudio de Seguridad + Coordinación en fase de ejecución
- 0.5 Encargo global: Redacción de Estudio Básico + Coordinación en fase de ejecución
- 1.1 Proyecto y dirección de obras
- 1.2 Proyectos
- 1.3 y 1.4 Dirección de obra y Dirección de la ejecución de obra
- 1.5; 1.6; 1.7: Legalizaciones de direcciones de obra
- 4.1 Expedientes de actividad
- 6.5 y 6.6 Valoraciones y/o Tasaciones
- 7.1; 7.2; 7.3 Informes, certificados ...
- 9.1 y 9.2 Mediciones de edificación, solares o terrenos

año	2003		2004		2005		2006		2007		2008		2009		2010	
	Nº	%	Nº	%	Nº	%	Nº	%	Nº	%	Nº	%	Nº	%	Nº	%
01	45	1,54%	60	1,82%	50	1,62%	63	1,92%	73	2,30%	37	1,45%	9	0,39%	13	0,56%
02	177	6,06%	160	4,86%	127	4,12%	101	3,07%	119	3,74%	85	3,32%	90	3,87%	71	3,04%
03	551	18,86%	635	19,28%	641	20,81%	688	20,92%	743	23,38%	613	23,97%	581	25,00%	529	22,65%
04	107	3,66%	182	5,53%	150	4,87%	158	4,81%	113	3,56%	53	2,07%	29	1,25%	14	0,60%
05	128	4,38%	192	5,83%	154	5,00%	167	5,08%	127	4,00%	102	3,99%	89	3,83%	165	7,06%
11	140	4,79%	194	5,89%	152	4,94%	173	5,26%	178	5,60%	143	5,59%	131	5,64%	184	7,88%
12	93	3,18%	89	2,70%	54	1,75%	36	1,09%	23	0,72%	21	0,82%	15	0,65%	18	0,77%
13	5	0,17%	12	0,36%	16	0,52%	21	0,64%	11	0,35%	8	0,31%	12	0,52%	6	0,26%
14	1.137	38,91%	1.257	38,16%	1.264	41,04%	1.368	41,61%	1285	40,43%	1009	39,46%	831	35,76%	750	32,11%
15	5	0,17%	0	0,00%	0	0,00%	0	0,00%	0	0,00%	1	0,04%	0	0,00%	1	0,04%
16	2	0,07%	2	0,06%	6	0,19%	4	0,12%	0	0,00%	0	0,00%	0	0,00%	0	0,00%
17	23	0,79%	78	2,37%	45	1,46%	70	2,13%	30	0,94%	35	1,37%	29	1,25%	23	0,98%
41	21	0,72%	35	1,06%	29	0,94%	20	0,61%	37	1,16%	20	0,78%	31	1,33%	32	1,37%
63	1	0,03%	5	0,15%	3	0,10%	1	0,03%	3	0,09%	4	0,16%	4	0,17%	4	0,17%
65	62	2,12%	41	1,24%	55	1,79%	68	2,07%	80	2,52%	44	1,72%	52	2,24%	36	1,54%
66	24	0,82%	11	0,33%	21	0,68%	14	0,43%	25	0,79%	22	0,86%	10	0,43%	5	0,21%
71	70	2,40%	92	2,79%	75	2,44%	48	1,46%	50	1,57%	57	2,23%	56	2,41%	68	2,91%
72	55	1,88%	36	1,09%	33	1,07%	69	2,10%	62	1,95%	56	2,19%	40	1,72%	26	1,11%
73	12	0,41%	12	0,36%	13	0,42%	11	0,33%	5	0,16%	15	0,59%	18	0,77%	16	0,68%
74	87	2,98%	84	2,55%	91	2,95%	81	2,46%	74	2,33%	72	2,82%	60	2,58%	58	2,48%
91	58	1,98%	83	2,52%	82	2,66%	88	2,68%	109	3,43%	65	2,54%	80	3,44%	106	4,54%
92	15	0,51%	16	0,49%	16	0,52%	34	1,03%	21	0,66%	16	0,63%	14	0,60%	10	0,43%
Otros	104	3,56%	18	0,55%	3	0,10%	5	0,15%	10	0,31%	79	3,09%	143	6,15%	201	8,60%
Total	2.922	100,00	3.294	100,00	3.080	100,00	3.288	100,00	3.178	100,00	2.557	100,00%	2.324	100,00	2.336	100,00 %

* En otros se incluye la gestión de residuos.

Evolución del número de visados por destino principal

El número de nuevos visados referidos a expedientes de viviendas adosadas; viviendas aisladas y viviendas en bloque, durante el año 2010 y 2009

Nuevas notas de encargo intervenidas	2009	2010
Notas de encargo de viviendas unifamiliares adosadas	516	522
Notas de encargos de viviendas unifamiliares aisladas	344	338
Notas de encargo de viviendas en bloque	124	311

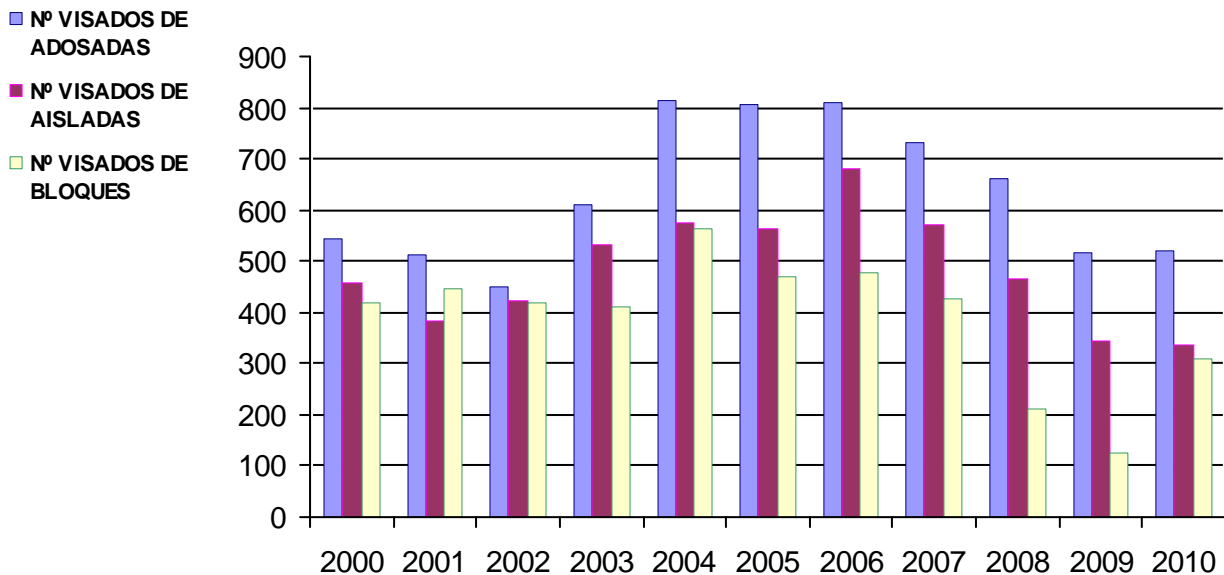

El número de nuevos visados referidos a uso vivienda aumenta entorno al 19% respecto de año 2009 y el volumen de obra se sitúa aproximadamente en un 12.20% de aumento sobre el volumen del año 2009.

A continuación, un gráfico indicativo de la evolución del volumen de obra que parece haber frenado el descenso apreciado desde el año 2006.

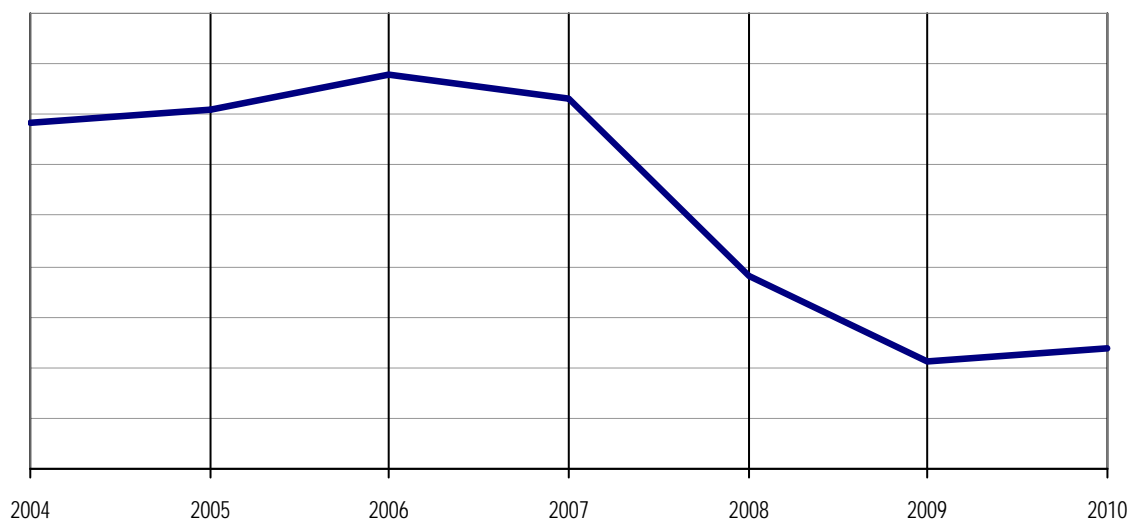

Evolución del número de finales de obra

Evolución de los certificados finales de dirección de obra tramitados que ha ascendido a 493. Se produce un importante descenso respecto del año 2009 que ascendieron a 604 certificados finales de obra tramitados.

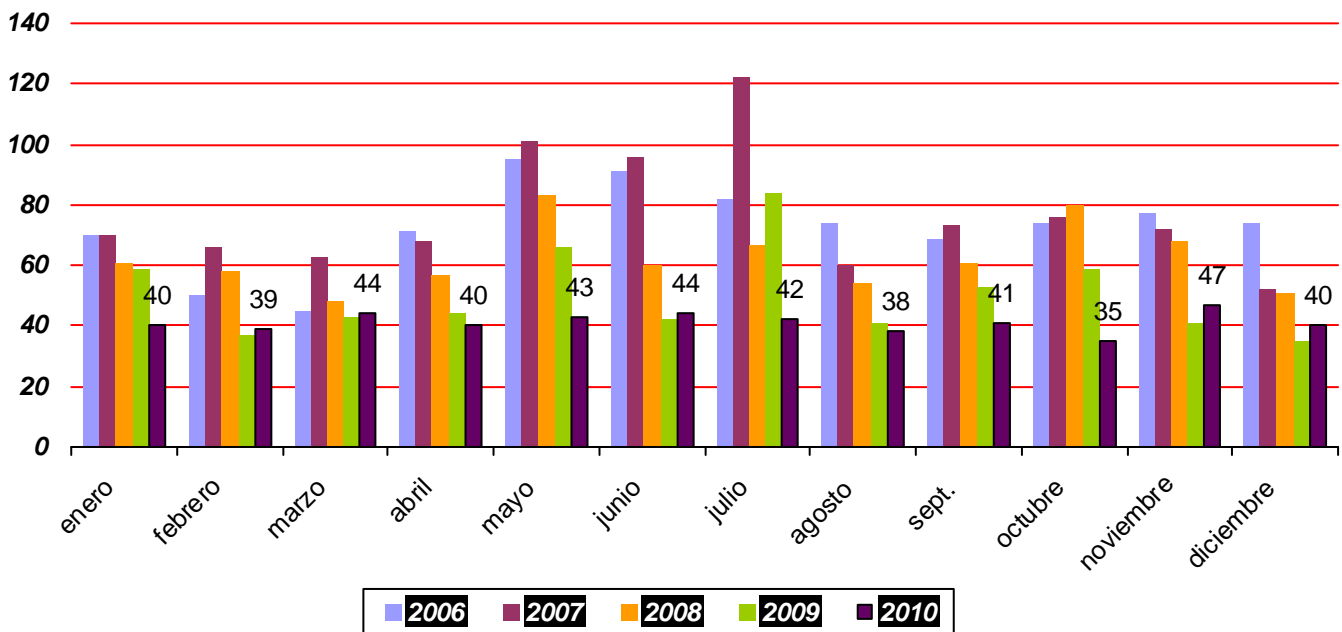

Evolución del número de visados por colegiados

Cuadro de porcentajes por número de visados total de todos los tipos de intervención y cuadro del volumen de obra de las intervenciones referidas a dirección de ejecución de obra.

Número de visado

	Residentes	No residentes	Acreditados
2002	88,86%	1,92%	9,22%
2003	87,78%	1,82%	10,40%
2004	89,73%	1,27%	9,00%
2005	88,88%	0,94%	10,18%
2006	83,97%	2,98%	13,05%
2007	90,07%	1,51%	8,42%
2008	87,74%	1,75%	10,51%
2009	93,59%	0,86%	5,55%
2010	87,76%	3,45%	8,79%

Volumen de obra
Dirección de ejecución de obra

	Residentes	No residentes	Acreditados
2002	88,40%	1,83%	9,77%
2003	87,68%	1,50%	10,82%
2004	90,50%	1,04%	8,46%
2005	88,93%	0,93%	10,14%
2006	82,85%	3,33%	13,82%
2007	90,53%	1,49%	7,98%
2008	85,31%	2,05%	12,64%
2009	88,53%	1,25%	10,22%
2010	87,50%	3,56%	8,94%

Gestión económica del visado

La gestión económica del visado, una vez revisado cada expediente, consiste entre otros, en el tratamiento de datos estadísticos; cálculo de la cuota de intervención profesional y cálculo de la prima variable del Seguro de Responsabilidad Civil; gestión de liquidaciones de honorarios; pagos y cobros a colegiados; liquidación y pago mensual del Seguro de Responsabilidad Civil; emisión de resúmenes trimestrales y la emisión del resumen anual.

Evolución numérica de Facturas, Minutas y Liquidaciones

Durante el año 2010, se han emitido 3.009 liquidaciones y 2.630 facturas, ascendiendo las minutas emitidas a través del colegio a 745

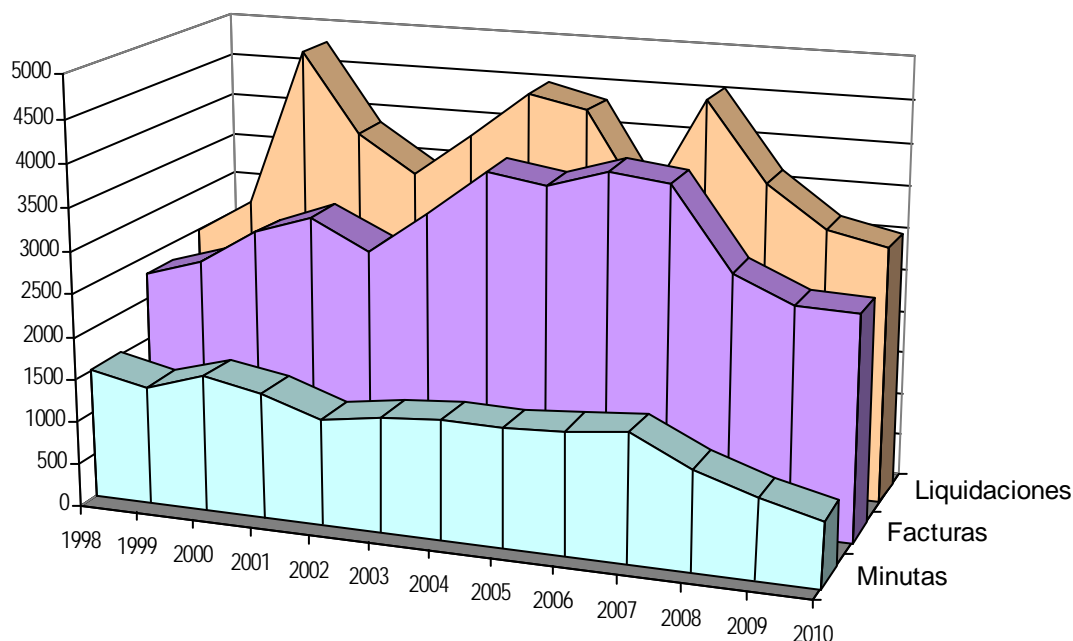

Evolución de los visados que solicitan gestión de cobro

Porcentaje de expedientes que solicitan la gestión de cobro por colegio, durante el año 2010, asciende al 10,05% del total de visados, supone un 2,44% más que el año anterior.

Los honorarios gestionados por el colegio ascendieron a 998.687,14 €.

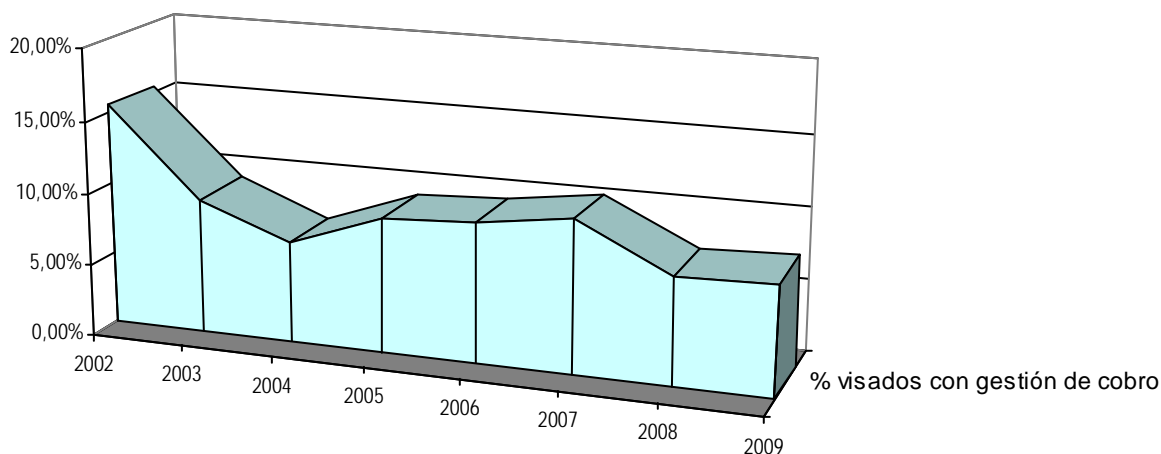

Evolución económica del visado

En el siguiente cuadro, puede observarse la evolución del volumen numérico de los nuevos visados y la evolución del volumen económico de los mismos de cada año respecto del anterior.

año	nº de visados	evolución del nº de visado respecto del año anterior	evolución de la CIP respecto del año anterior que genera el nuevo visado
1998	1838		
1999	2201	19,75%	29,80%
2000	2523	14,63%	21,51%
2001	2702	7,09%	-14,63%
2002	2383	-11,81%	14,28%
2003	2922	22,62%	20,59%
2004	3294	12,73%	13,46%
2005	3080	-6,50%	11,01%
2006	3288	6,75%	14,04%
2007	3178	-3,35%	1,34%
2008	2557	-19,54%	-48,14%
2009	2324	-9,11%	-22,80%
2010	2336	0,52%	-7,49%

Gestión de mutuas

PREMAAT. Previsión Mutua de Aparejadores y Arquitectos Técnicos

En calidad de agentes de PREMAAT, mensualmente se procede al cobro de las cuotas de la mutualidad y al pago de las jubilaciones, igualmente se realizan las tramitaciones necesarias para la jubilación, obtención de las prestaciones de natalidad, nupcialidad, accidentes,..., en base al reglamento de la mutualidad

En el año 2010 terminó con 219 mutualistas y por la gestión el Colegio ha recibido una compensación económica de 1.324.98 euros.

MUSAAT

En calidad de agentes de MUSAAT, se realiza la tramitación, altas, bajas, modificaciones de coberturas, tramitación de siniestros y gestión de cobro y pago a la mutua de la prima fija y mensualmente la prima variable que generan los nuevos visados en relación con el seguro de responsabilidad civil de los colegiados.

Igualmente se realiza la gestión administrativa de diferentes productos de MUSAAT: seguro decenales; todo riesgo construcción; hogar; y otros ...

En el año 2010 la gestión de MUSAAT, ha supuesto un ingreso de 26.281,64

Gestión de archivo

En el año 2010, se han realizado trabajos de reorganización del archivo físico del colegio. Se ofertó a los colegiados obteniendo el interés de dos colegiadas que se les encargó la reorganización para su futuro traslado. La nueva documentación que desde el año 2004 se precisa archivar, se realiza por ARCAL, empresa de Castilla y León, especializada en gestión y tratamiento documental y por el personal del colegio se realiza las tareas de clasificación y archivo en los contenedores correspondientes para su traslado por la empresa Arcal. En la actualidad en las instalaciones de Arcal hay archivadas 275 cajas tamaño 50x100 cm

Información y comunicación

En el año 2010, se han remitido a los colegiados cuarenta y cinco comunicaciones mediante correo electrónico con información de actualidad, ofertas de empleo y comunicaciones relativas a la organización y gestión colegial.

Por correo ordinario, se han remitido las convocatorias de Junta General Ordinaria o Extraordinaria; los resúmenes trimestrales y anual de operaciones; la información sobre el establecimiento del sistema de ventanilla única y la información sobre las actuaciones profesionales de los Arquitectos Técnicos e Ingenieros de Edificación a la luz de la Ley de Colegios Profesionales (modificada por la Ley 25/2009, de 22 de diciembre, de modificación de diversas Leyes para su adaptación a la Ley sobre el libre acceso a las actividades de servicios y su ejercicio "Ómnibus") y del RD 1.000/2010 sobre visado colegial obligatorio.

La nueva Web Colegial, como medio de comunicación con el colegiado y de documentación, ha incorporado todos los documentos relativos a la información corporativa, comunicaciones del Colegio y del Consejo General que ascienden a veintidós documentos (normativos, de recomendaciones, ...), enlaces y treinta noticias de actualidad, entre otra información de interés.

Datos económicos

Conjuntamente con la presente memoria, forman parte de la documentación aportada a los Colegiados con motivo de la convocatoria de Junta General, la Liquidación del Presupuesto de año 2010 y la correspondiente Acta de la anterior/es Junta General/es de Colegiado/s.

En esta memoria se incluye resumen de otros aspectos económicos que no se reflejan en la cuenta de resultados del ejercicio 2010:

Cuotas aplicadas.

- Cuota de incorporación colegial: 30 €
- Cuota de incorporación de Sociedades Profesionales: 100 €
- Cuota mensual de colegiado: 24 €
- Cuota mensual de sociedades: 0 €

Datos financieros a 31 de diciembre de 2009.

BBVA

- Cuenta corriente: saldo final del mes de diciembre: 8.529,43 €
- Cuenta de valores: 120.000 €

Barclays Bank

- Cuenta corriente: saldo final del mes de diciembre: 82.472,79 €
- Fondo: 100.000 €
- Depósito: 80.000,00 €

Cuadro de amortización

fecha	cuota	capital	intereses	capital pendiente
03/01/2010	6.238,27	4.418,98	1.819,29	1.440.420,08
03/02/2010	6.238,27	4.424,54	1.813,73	1.435.995,54
03/03/2010	6.238,27	4.430,11	1.808,16	1.431.565,43
03/04/2010	6.238,27	4.435,69	1.802,58	1.427.129,74
03/05/2010	6.238,27	4.441,28	1.796,99	1.422.688,46
03/06/2010	6.238,27	4.446,87	1.791,40	1.418.241,59
03/07/2010	6.238,27	4.452,47	1.785,80	1.413.789,12
03/08/2010	6.238,27	4.458,07	1.780,20	1.409.331,05
03/09/2010	6.238,27	4.463,69	1.774,58	1.404.867,36
03/10/2010	6.238,27	4.469,31	1.768,96	1.400.398,05
03/11/2010	6.342,82	4.392,77	1.950,05	1.396.005,28
03/12/2010	6.342,82	4.398,88	1.943,94	1.391.606,40

Caja Duero

Cuenta corriente: saldo final del mes de diciembre: 48.643,54€

Banco Sabadell Atlántico

Cuenta corriente: saldo final del mes de diciembre: 11.993,48 €

Depósito: 80.000,00 €

Inmuebles:

Local entreplanta sito en Plaza España, nº 15 de Salamanca

Local sito en C/ Prado 5-7 de Salamanca

Alquileres:

Local sito en C/ Torres Quevedo de Salamanca

Liquidación económica del ejercicio 2010

Ingresos: el Importe neto de la cifra de negocio, (cuota de intervención profesional; cuotas colegiales y de incorporación) ha supuesto un -9,28% respecto del año 2009. El ingreso por cuota de intervención profesional alcanzó la cifra de 208.992,95 € soportándose en este ejercicio una devolución de 18.052,74 €, por anulaciones de encargos, lo que arroja un resultado de 190.940,21 € que figura en la liquidación del presupuesto. Supone un 27,29% de aumento sobre lo presupuestado y un descenso del 13,63% respecto del resultado del ejercicio 2009. El volumen total de ingresos se sitúa en 333.616,87 € lo que supone un 7,49% de aumento sobre lo presupuestado para el ejercicio 2010 y un -10,32% respecto del resultado obtenido en el año 2009.

Gastos: el importe total de los gastos asciende a 295.156,45 € que supone un 4,90% menos de lo presupuestado y un 28,91% de disminución del gasto respecto del año 2009.

El resultado del ejercicio 2010, arroja un saldo que asciende a 38.460,42 €



Salamanca, 10 de mayo de 2011

Junta de Gobierno
Colegio Oficial de Aparejadores
y Arquitectos Técnicos de Salamanca